

BERITA RESMI STATISTIK



Hasil Pendaftaran (*Listing*) Usaha/Perusahaan Sensus Ekonomi 2016 Provinsi Jawa Barat

Hasil pendaftaran Sensus Ekonomi 2016 (SE2016) Jawa Barat tercatat sebanyak 4,63 juta usaha/perusahaan non pertanian

- Hasil pendaftaran Sensus Ekonomi 2016 (SE2016) Jawa Barat mencatat 4,63 juta usaha/perusahaan non pertanian yang dikelompokkan dalam 15 kategori lapangan usaha sesuai dengan Klasifikasi Baku Lapangan Usaha Indonesia (KBLI) 2015, meningkat 9,96 persen dibandingkan dengan hasil Sensus Ekonomi 2006 (SE06) yang berjumlah 4,21 juta usaha/perusahaan. Bila dibedakan menurut skala usaha, 4,56 juta usaha/perusahaan (98,49 persen) berskala Usaha Mikro Kecil (UMK) dan 0,07 juta usaha/perusahaan (1,51 persen) berskala Usaha Menengah Besar (UMB). Jumlah usaha/perusahaan di Jawa Barat memberikan kontribusi 17,35 persen terhadap angka Nasional atau 28,57 persen terhadap total usaha/perusahaan di Pulau Jawa.
- Seperti halnya struktur ekonomi nasional, hasil pendaftaran SE2016 menunjukkan bahwa jumlah usaha/perusahaan menurut lapangan usaha didominasi oleh lapangan usaha perdagangan besar dan eceran sebanyak 2,19 juta usaha/perusahaan atau 47,28 persen dari seluruh usaha/perusahaan yang ada di Jawa Barat.
- Jumlah tenaga kerja menurut lapangan usaha, sejalan dengan jumlah usaha/perusahaan, didominasi lapangan usaha perdagangan besar dan eceran sebanyak 3,83 juta tenaga kerja atau 33,69 persen dari tenaga kerja di Jawa Barat yang mencapai 11,37 juta orang atau 16,17 persen dari tenaga kerja Nasional atau 25,51 persen tenaga kerja di Pulau Jawa.
- Sebaran usaha/perusahaan menurut kabupaten/kota menunjukkan dominasi Kabupaten Bogor dengan 375,05 ribu usaha/perusahaan atau 8,09 persen dari usaha di Jawa Barat.

1. Pendahuluan

Dalam rangka Sensus Ekonomi 2016 (SE2016), pada bulan Mei–Juni 2016 telah dilakukan kegiatan pendaftaran usaha/perusahaan seluruh lapangan usaha, tidak termasuk lapangan usaha pertanian. Pendaftaran usaha/perusahaan tersebut menggunakan 2 (dua) macam kuesioner, yaitu daftar SE2016-L1 dan SE2016-L2. Daftar SE2016-L1 digunakan untuk mendaftarkan seluruh usaha/perusahaan rumahtangga, lokasi permanen dan lokasi tidak permanen yaitu usaha/ perusahaan yang berada di luar bangunan atau di dalam bangunan tetapi bukan bangunan tempat usaha (seperti, pedagang di area Mall, di koridor pertokoan/fasilitas umum). Daftar SE2016-L2 digunakan untuk mendata seluruh usaha/perusahaan secara lengkap. Secara umum dari hasil pendaftaran SE2016 diperoleh database UMK di wilayah perkotaan dan UMB di seluruh wilayah Indonesia menurut kategori lapangan usaha, skala usaha dan wilayah.

Hasil pendaftaran SE2016 Jawa Barat mencatat 4,63 juta usaha/perusahaan yang dikelompokkan dalam 15 kategori lapangan usaha sesuai dengan Klasifikasi Baku Lapangan Usaha Indonesia (KBLI) 2015. Bila dibedakan menurut skala usaha, 4,56 juta perusahaan (98,49 persen) berskala UMK dan 0,07 juta perusahaan (1,51 persen) berskala UMB. Dibandingkan dengan Sensus Ekonomi 2006 (SE06) yang mencatat 4,21 juta usaha/perusahaan, jumlahnya meningkat 9,96 persen. Jumlah usaha/perusahaan di Jawa Barat memberikan kontribusi 17,35 persen terhadap angka Nasional dan 28,57 persen terhadap jumlah usaha/perusahaan di Pulau Jawa.

2. Hasil Pendaftaran Usaha/Perusahaan

2.1. Jumlah Usaha/Perusahaan menurut Kategori Lapangan Usaha, Kabupaten/Kota, dan Skala Usaha

Tabel 1
Jumlah Usaha/Perusahaan menurut Kategori Lapangan Usaha dan Skala Usaha
Jawa Barat, Indonesia dan Pulau Jawa Tahun 2016

Lapangan Usaha	UMK	UMB	Jumlah	Distribusi (%)
(1)	(2)	(3)	(4)	(5)
B. Pertambangan dan penggalian	10.720	216	10.936	0,24
C. Industri Pengolahan	601.402	10.334	611.736	13,20
D. Pengadaan Listrik, Gas, Uap/Air Panas dan Udara Dingin	5.562	390	5.952	0,13
E. Pengelolaan Air, Pengelolaan Air Limbah, Pengelolaan dan Daur Ulang Sampah, dan Aktivitas Remediasi	21.811	351	22.162	0,48
F. Konstruksi	18.414	3.045	21.459	0,46
G. Perdagangan Besar Dan Eceran; Reparasi Dan Perawatan Mobil Dan Sepeda Motor	2.161.276	30.127	2.191.403	47,28
H. Pengangkutan dan Pergudangan	298.863	3.601	302.464	6,53
I. Penyediaan Akomodasi Dan Penyediaan Makan Minum	863.856	2.965	866.821	18,70
J. Informasi Dan Komunikasi	120.963	2.701	123.664	2,67
K. Aktivitas Keuangan Dan Asuransi	9.709	7.761	17.470	0,38
L. Real Estat	90.603	1.321	91.924	1,98
M,N. Jasa Perusahaan	54.661	3.298	57.959	1,25
P. Pendidikan	93.097	1.623	94.720	2,04
Q. Aktivitas Kesehatan Manusia Dan Aktivitas Sosial	32.085	682	32.767	0,71
R,S,U. Jasa Lainnya	181.936	1.434	183.370	3,96
Jawa Barat	4.564.958 (98,48%)	69.849 (1,51%)	4.634.807 (100,00%)	100,00
Indonesia	26.263.649 (98,33%)	447.352 (1,67%)	26.711.001 (100,00%)	
Pulau Jawa	15.931.889 (98,20%)	291.697 (1,80%)	16.223.586 (100%)	

Hasil pendaftaran SE2016 menunjukkan distribusi usaha/perusahaan menurut lapangan usaha, didominasi oleh perdagangan besar dan eceran sebanyak 2,19 juta usaha/perusahaan atau 47,28 persen dari seluruh usaha/perusahaan yang ada di Jawa Barat. Diikuti oleh lapangan usaha penyediaan akomodasi dan penyediaan makan minum sebesar 18,70 persen, industri pengolahan sebesar 13,20 persen dan selebihnya 20,82 persen merupakan lapangan usaha lainnya. Perbandingan data yang rinci dapat dilihat pada Tabel 1 dan Gambar 1.

Gambar 1
Persentase Usaha/Perusahaan menurut Kategori Lapangan Usaha Jawa Barat Tahun 2016

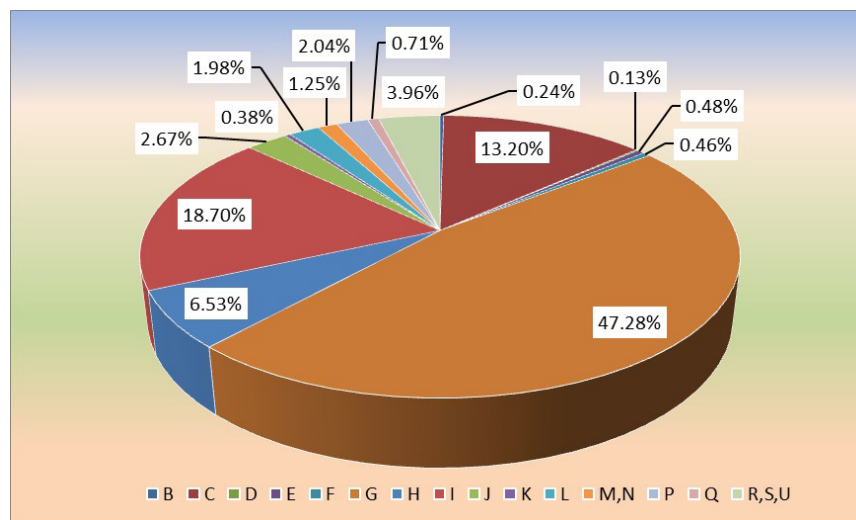

Secara umum menurut kabupaten/kota, sebaran usaha terbesar berada di Kabupaten Bogor dengan jumlah 375 ribu usaha/perusahaan (8,09 persen), kemudian diikuti oleh Kabupaten Bandung sejumlah 353 ribu (7,62 persen) dan Kota Bandung sebanyak 344 ribu usaha/perusahaan (7,42 persen). Sementara wilayah dengan jumlah usaha terkecil adalah Kota Banjar (26 ribu usaha/perusahaan) dan Kota Sukabumi (40 ribu usaha/perusahaan).

Apabila dilihat dari skala usaha, UMB terbanyak berada di Kota Bandung sejumlah 10,83 ribu usaha/perusahaan (15,50 persen), diikuti oleh Kota Bekasi sebanyak 9,44 ribu usaha/perusahaan (13,51 persen) dan Kabupaten Bogor sebanyak 6,31 ribu usaha/perusahaan (9,03 persen) dan selebihnya 61,96 persen berada di kabupaten/kota lainnya. Sementara itu UMK terbanyak berada di Kabupaten Bogor sejumlah 368,74 ribu usaha/perusahaan (8,08 persen) diikuti oleh Kabupaten Bandung sebanyak 348,86 ribu usaha/perusahaan (7,64 persen) dan Kota Bandung sebanyak 333,11 ribu usaha/perusahaan (7,30 persen). Perbandingan data yang rinci dapat dilihat pada Tabel 2 dan Gambar 2.

Tabel 2
Jumlah Usaha/Perusahaan menurut Kabupaten/Kota dan Skala Usaha di Jawa Barat, Tahun 2016

Kabupaten/Kota	UMK	UMB	Jumlah	Distribusi (%)
(1)	(2)	(3)	(4)	(5)
01.BOGOR	368.740	6.308	375.048	8,09
02.SUKABUMI	266.945	2.057	269.002	5,80
03.CIANJUR	249.221	1.587	250.808	5,41
04.BANDUNG	348.858	4.419	353.277	7,62
05.GARUT	257.858	1.283	259.141	5,59
06.TASIKMALAYA	187.458	610	188.068	4,06
07.CIAMIS	138.877	842	139.719	3,01
08.KUNINGAN	94.090	795	94.885	2,05
09.CIREBON	250.162	2.442	252.604	5,45
10.MAJALENGKA	155.419	1.422	156.841	3,38
11.SUMEDANG	115.039	1.164	116.203	2,51
12.INDRAMAYU	189.325	1.721	191.046	4,12
13.SUBANG	168.486	1.292	169.778	3,66
14.PURWAKARTA	85.745	1.501	87.246	1,88
15.KARAWANG	230.654	2.952	233.606	5,04
16.BEKASI	225.844	5.198	231.042	4,98
17.BANDUNG BARAT	155.041	1.246	156.287	3,37
18.PANGANDARAN	59.990	303	60.293	1,30
71.KOTA BOGOR	83.515	2.891	86.406	1,86
72.KOTA SUKABUMI	39.059	923	39.982	0,86
73.KOTA BANDUNG	333.112	10.826	343.938	7,42
74.KOTA CIREBON	38.799	1.425	40.224	0,87
75.KOTA BEKASI	193.619	9.437	203.056	4,38
76.KOTA DEPOK	158.210	4.178	162.388	3,50
77.KOTA CIMAHI	55.851	1.059	56.910	1,23
78.KOTA TASIKMALAYA	89.488	1.625	91.113	1,97
79.KOTA BANJAR	25.553	343	25.896	0,56
Jumlah	4.564.958	69.849	4.634.807	100,00

Gambar 2
Persentase Usaha/Perusahaan menurut Kabupaten/Kota di Jawa Barat Tahun 2016

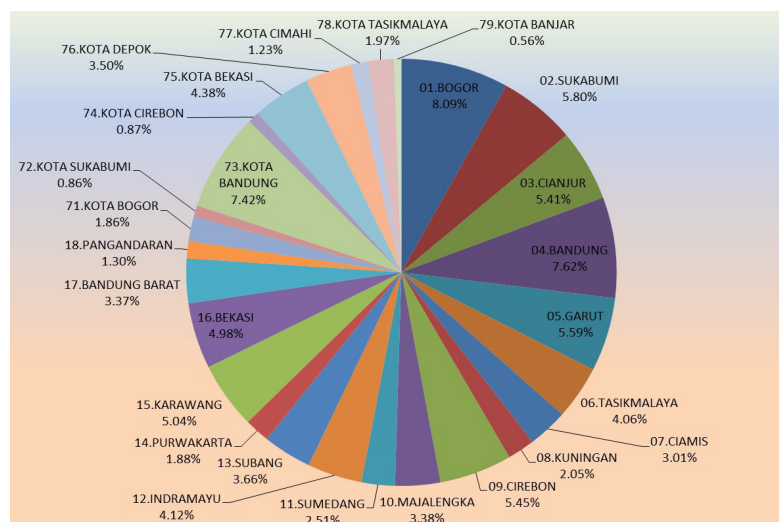

2.2. Distribusi Tenaga Kerja menurut Kategori Lapangan Usaha, Kabupaten/Kota, dan Skala Usaha

Hasil pendaftaran SE2016 menunjukkan bahwa distribusi tenaga kerja menurut kategori lapangan usaha, sejalan dengan jumlah usaha/perusahaan. Tenaga kerja yang pada lapangan usaha perdagangan besar dan eceran merupakan yang terbanyak mencapai 3,83 juta orang atau 33,69 persen dari tenaga kerja di Jawa Barat. Kemudian diikuti oleh tenaga kerja lapangan usaha industri pengolahan sebesar 26,91 persen, penyediaan akomodasi dan penyediaan makan minum sebesar 11,85 persen dan selebihnya sebesar 27,55 persen merupakan lapangan usaha lainnya. Perbandingan data yang rinci dapat dilihat pada Tabel 3 dan Gambar 3.

Tabel 3
Jumlah Tenaga Kerja menurut Kategori Lapangan Usaha dan Skala Usaha di Jawa Barat, Indonesia dan Pulau Jawa Tahun 2016

Lapangan Usaha	UMK	UMB	Jumlah	Distribusi (%)
(1)	(2)	(3)	(4)	(5)
B. Pertambangan dan penggalian	18,171	9,952	28,123	0.25
C. Industri Pengolahan	1,337,522	1,722,663	3,060,185	26.91
D. Pengadaan Listrik, Gas, Uap/Air Panas dan Udara Dingin	9,902	16,272	26,174	0.23
E. Pengelolaan Air, Pengelolaan Air Limbah, Pengelolaan dan Daur Ulang Sampah, dan Aktivitas Remediasi	41,410	13,377	54,787	0.48
F. Konstruksi	189,889	89,117	279,006	2.45
G. Perdagangan Besar Dan Eceran; Reparasi Dan Perawatan				
Mobil Dan Sepeda Motor	3,468,815	362,009	3,830,824	33.69
H. Pengangkutan dan pergudangan	337,502	90,172	427,674	3.76
I. Penyediaan Akomodasi Dan Penyediaan Makan Minum	1,272,358	75,005	1,347,363	11.85
J. Informasi Dan Komunikasi	156,040	28,904	184,944	1.63
K. Aktivitas Keuangan Dan Asuransi	64,045	163,581	227,626	2.00
L. Real Estat	113,141	27,247	140,388	1.23
M,N. Jasa Perusahaan	142,893	82,257	225,150	1.98
P. Pendidikan	870,935	82,150	953,085	8.38
Q. Aktivitas Kesehatan Manusia Dan Aktivitas Sosial	111,329	85,708	197,037	1.73
R,S,U. Jasa Lainnya	352,420	35,947	388,367	3.42
Jumlah	8,486,372 (74,63%)	2,884,361 (25,37%)	11,370,733 (100,00%)	100.00
Indonesia	53,641,524 (76,28%)	16,678,942 (23,72%)	70,320,466 (100,00%)	
Pulau Jawa	32,356,833 (72,59%)	12,215,111 (27,41%)	44,571,944 (100,00%)	

Sejalan dengan jumlah usaha, sebaran tenaga kerja menurut kabupaten/kota menunjukkan Kabupaten Bogor menyerap tenaga kerja paling banyak sebesar 9,06 persen (1,03 juta orang). Diikuti oleh Kota Bandung sejumlah 1,02 juta orang (8,97 persen) kemudian Kabupaten Bekasi sejumlah 0,95 juta orang (8,32 persen) dan selebihnya 73,65 persen tersebar di kabupaten/kota lain di Jawa Barat

Gambar 3
Persentase Tenaga Kerja menurut Kategori Lapangan Usaha di Jawa Barat Tahun 2016

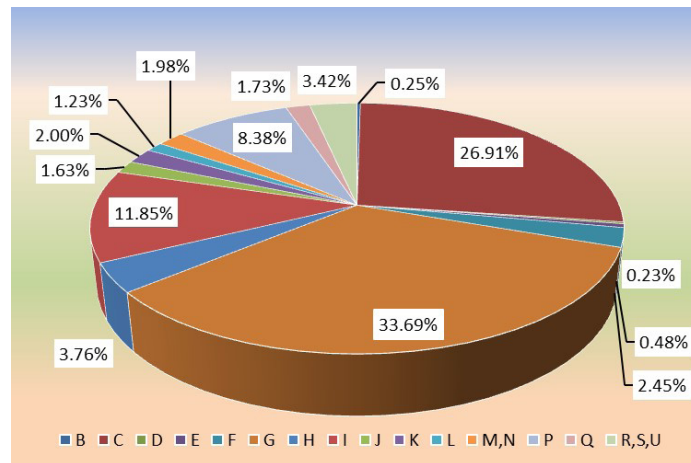

Tabel 4
Jumlah Tenaga Kerja menurut Kabupaten/Kota dan Skala Usaha di Jawa Barat Tahun 2016

Kabupaten/Kota	UMK	UMB	Jumlah	Distribusi (%)
(1)	(2)	(3)	(4)	(5)
01.BOGOR	704.197	326.511	1.030.708	9,06
02.SUKABUMI	467.117	119.993	587.110	5,16
03.CIANJUR	431.864	41.596	473.460	4,16
04.BANDUNG	681.549	227.779	909.328	8,00
05.GARUT	469.035	42.638	511.673	4,50
06.TASIKMALAYA	340.461	8.642	349.103	3,07
07.CIAMIS	249.642	16.671	266.313	2,34
08.KUNINGAN	173.923	17.029	190.952	1,68
09.CIREBON	434.991	60.096	495.087	4,35
10.MAJALENGKA	268.471	37.312	305.783	2,69
11.SUMEDANG	211.022	83.605	294.627	2,59
12.INDRAMAYU	333.283	28.969	362.252	3,19
13.SUBANG	294.658	60.288	354.946	3,12
14.PURWAKARTA	162.964	104.202	267.166	2,35
15.KARAWANG	401.473	190.558	592.031	5,21
16.BEKASI	428.025	517.492	945.517	8,32
17.BANDUNG BARAT	277.183	69.296	346.479	3,05
18.PANGANDARAN	114.968	5.278	120.246	1,06
71.KOTA BOGOR	177.941	70.982	248.923	2,19
72.KOTA SUKABUMI	75.242	21.995	97.237	0,86
73.KOTA BANDUNG	672.334	347.280	1.019.614	8,97
74.KOTA CIREBON	82.992	37.547	120.539	1,06
75.KOTA BEKASI	392.033	206.896	598.929	5,27
76.KOTA DEPOK	306.719	102.900	409.619	3,60
77.KOTA CIMAHI	104.606	87.352	191.958	1,69
78.KOTA TASIKMALAYA	181.259	38.876	220.135	1,94
79.KOTA BANJAR	48.420	12.578	60.998	0,54
Jumlah	8.486.372	2.884.361	11.370.733	100,00

Struktur tenaga kerja di kabupaten/kota di Jawa Barat umumnya di dominasi segala usaha UMK, hal berbeda terjadi dikabupaten Bekasi dimana Penyerapan tenaga kerja berasal dari UMB dengan perbandingan 428,02 ribu tenaga kerja UMK dan 517,59 ribu tenaga kerja UMB. Kontribusi tenaga kerja UMB Kabupaten Bekasi mencapai 17,94 persen atau sejumlah 517,49 ribu orang dari 2,88 juta orang tenaga kerja UMB di Jawa Barat. Perbandingan data yang rinci dapat dilihat pada Tabel 4 dan Gambar 4.

Gambar 4
Persentase Tenaga Kerja menurut Kabupaten/Kota di Jawa Barat Tahun 2016

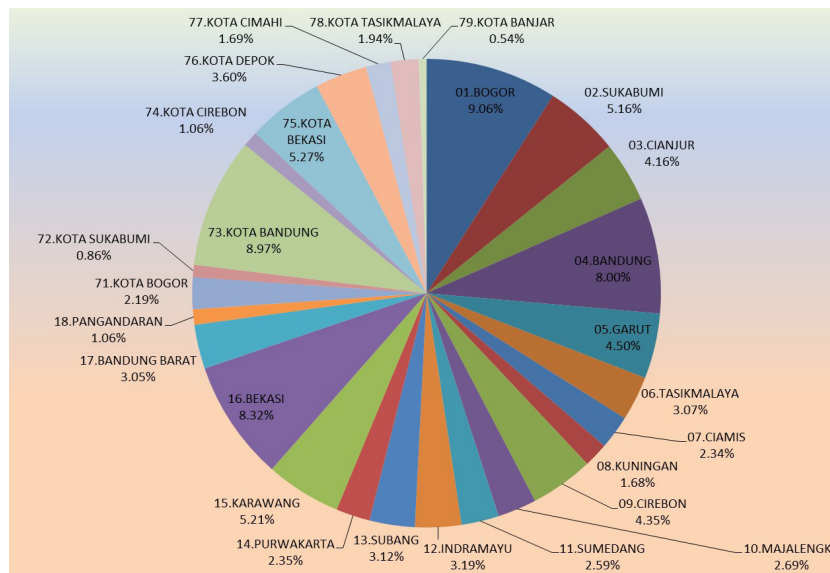

2.3. Jumlah Usaha/Perusahaan menurut Kategori Lapangan Usaha dan Kabupaten/Kota

Secara umum Kabupaten Bogor mempunyai jumlah usaha/perusahaan terbesar dengan dominasi terhadap beberapa kategori lapangan usaha.

Lapangan usaha Perdagangan Besar dan Eceran; Reparasi dan Perawatan Mobil dan Sepeda Motor merupakan kategori yang dominan di Jawa Barat dengan jumlah 2,22 juta usaha/perusahaan. Kontribusi terbesar kategori ini didominasi oleh Kabupaten Bogor, Kabupaten Bandung dan Kota Bandung dengan masing-masing menyumbang 8,40 persen, 7,15 persen dan 6,54 persen dengan total ketiganya mencapai 22,09 persen.

Lapangan usaha penyediaan akomodasi dan penyediaan makan minum menempati urutan kedua terbesar di Jawa Barat dengan jumlah 4,47 juta unit usaha/perusahaan. Jumlah usaha terbesar berada di Kota Bandung sejumlah 91,79 ribu usaha/perusahaan (10,59 persen). Kemudian diikuti oleh Kabupaten Bogor sebanyak 70,78 ribu usaha/perusahaan (8,17 persen) dan Kabupaten Bandung sebanyak 63,32 usaha/perusahaan (7,30 persen), jumlah ketiganya mencapai 26,06 persen.

Lapangan Usaha Industri Pengolahan terbesar berada di Kabupaten Bandung, Kabupaten Tasikmalaya dan Kabupaten Garut dengan kontribusi ketiganya mencapai 25,29 persen. Jumlah usaha/perusahaan di Kabupaten Bandung sebanyak 55,21 ribu unit (9,03 persen), diikuti oleh Kabupaten Tasikmalaya sebanyak 51,64 ribu unit (8,44 persen) dan Kabupaten Garut sebanyak 47,86 unit (7,82 persen).

Gambar 5
Persentase Usaha/Perusahaan menurut kategori Lapangan Usaha dan Kabupaten/Kota di Jawa Barat Tahun 2016

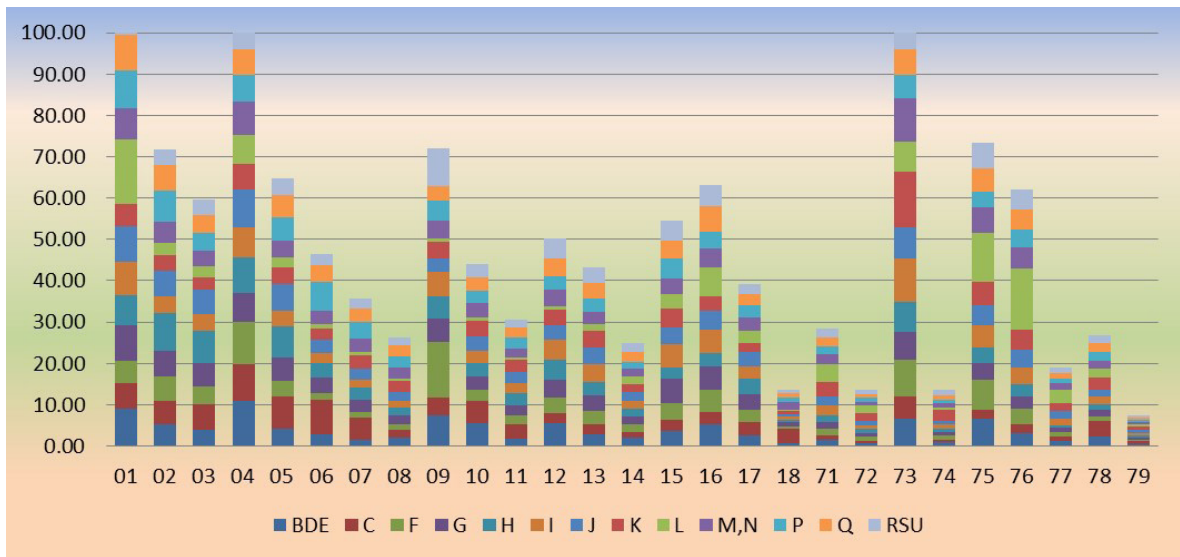

3. Kegiatan Lanjutan SE2016

SE2016 merupakan kegiatan yang berskala besar sehingga pelaksanaannya dilakukan secara bertahap, Kegiatan pendaftaran usaha/perusahaan yang dilakukan pada tahun 2016 merupakan tahap awal dari SE2016. Berdasarkan hasil pendaftaran tersebut diperoleh kerangka sampel usaha/perusahaan berskala mikro dan kecil, serta direktori usaha/perusahaan berskala menengah dan besar,

Pada tahun 2017 akan dilaksanakan kegiatan SE2016 lanjutan, berupa pendataan terhadap UMK dan UMB. Pencacahan terhadap UMK akan dilakukan secara sampel, sedangkan untuk UMB dilakukan secara lengkap kecuali kategori G (Perdagangan Besar dan Eceran; Reparasi dan Perawatan Mobil dan Sepeda Motor) sesuai dengan direktori usaha/perusahaan berskala menengah dan besar. Pencacahan ini dilakukan untuk memperoleh informasi yang lebih rinci mengenai struktur ketenagakerjaan, stuktur permodalan, struktur biaya dan produksi, prospek usaha dan lainnya

Lampiran 1.

Banyaknya Usaha/Perusahaan Menurut Kabupaten/Kota dan Lapangan Usaha di Jawa Barat, Indonesia dan Pulau Jawa Tahun 2016

[Wilayah]	Kategori Lapangan Usaha														
	B,D,E (2)	C (3)	F (4)	G (5)	H (6)	I (7)	J (8)	K (9)	L (10)	M,N (11)	P (12)	Q (13)	R,S,U (14)	Jumlah (15)	
[01]BOGOR	3.533	38.039	1.173	184.100	22.355	70.779	10.503	934	14.275	4.469	8.693	2.807	13.388	375.048	
[02]SUKABUMI	2.045	35.213	1.235	138.142	27.605	34.719	7.844	656	2.576	2.975	7.265	2.009	6.718	269.002	
[03]CIANJUR	1.578	37.604	902	126.807	23.381	35.737	7.174	535	2.478	2.169	3.903	1.414	7.126	250.808	
[04]BANDUNG	4.234	55.210	2.166	156.763	25.946	63.317	11.221	1.058	6.499	4.684	6.257	1.977	13.945	353.277	
[05]GARUT	1.608	47.858	825	124.690	22.468	34.197	7.725	716	2.164	2.367	5.367	1.765	7.391	259.141	
[06]TASIKMALAYA	1.099	51.643	338	83.581	10.076	21.149	4.123	471	921	1.825	6.744	1.350	4.748	188.068	
[07]CIAMIS	580	32.233	322	65.567	9.009	16.343	3.095	594	588	1.856	3.965	1.078	4.489	139.719	
[08]KUNINGAN	809	11.350	276	49.342	5.230	15.879	2.684	446	493	1.539	2.563	924	3.350	94.885	
[09]CIREBON	2.876	26.474	2.914	122.354	15.891	51.870	3.992	736	622	2.444	4.728	1.167	16.536	252.604	
[10]MAJALENGA	2.141	33.404	587	67.838	9.554	25.928	4.439	649	880	1.907	2.826	1.116	5.572	156.841	
[11]SUMEDANG	704	21.492	473	50.449	9.287	21.272	3.036	515	678	1.208	2.454	790	3.845	116.203	
[12]INDRAMAYU	2.117	16.028	815	92.833	14.225	43.578	4.108	665	816	2.305	3.214	1.385	8.957	191.046	
[13]SUBANG	1.091	15.020	679	86.133	9.261	37.604	5.013	700	1.471	1.758	3.150	1.252	6.646	169.778	
[14]PURWAKARTA	741	8.215	417	44.720	5.431	16.125	2.637	358	1.524	1.090	1.690	818	3.480	87.246	
[15]KARAWANG	1.370	16.786	872	130.317	8.119	50.400	4.713	809	3.362	2.076	4.575	1.474	8.733	233.606	
[16]BEKASI	2.082	17.761	1.168	120.679	10.328	48.519	5.742	572	6.459	2.761	3.637	2.053	9.281	231.042	
[17]BANDUNG BARAT	1.020	20.104	608	81.475	11.957	23.731	4.360	405	2.703	1.829	2.740	897	4.458	156.287	
[18]PANGANDARAN	231	21.532	132	25.403	1.684	6.246	600	147	340	961	1.061	342	1.614	60.293	
[71]BOGOR	554	7.098	328	37.857	4.618	20.436	2.956	567	4.082	1.460	1.646	741	4.063	86.406	
[72]SUKABUMI	263	3.997	183	17.529	3.591	7.438	1.334	302	1.740	492	998	322	1.793	39.982	
[73]BANDUNG	2.621	32.512	1.918	143.416	21.967	91.793	9.294	2.345	6.785	6.142	5.243	2.051	17.851	343.938	
[74]CIREBON	387	3.023	222	16.985	2.327	11.233	968	455	470	642	876	299	2.337	40.224	
[75]BEKASI	2.547	13.042	1.583	89.621	11.116	47.187	5.853	981	11.082	3.605	3.447	1.883	11.109	203.056	
[76]DEPOK	1.200	12.871	806	65.195	9.104	36.055	5.235	836	13.675	2.945	4.093	1.581	8.792	162.388	
[77]CIMAHI	509	6.328	207	23.187	2.252	13.921	2.052	332	2.988	988	1.005	423	2.718	56.910	
[78]TASIKMALAYA	916	22.669	224	34.678	4.339	16.617	2.039	521	1.932	1.140	1.922	690	3.426	91.113	
[79]BANJAR	194	4.230	86	11.742	1.343	4.748	924	165	321	322	658	159	1.004	25.896	
JAWA BARAT	39.050	611.736	21.459	2.191.403	302.464	866.821	123.664	17.470	91.924	57.959	94.720	32.767	183.370	4.634.807	
INDONESIA	301.445	4.416.289	258.282	12.332.661	1.334.285	4.466.222	645.698	150.405	394.278	385.469	619.947	243.916	1.162.104	26.711.001	
PULAU JAWA	160.855	2.839.276	109.892	7.195.726	786.475	2.928.099	384.139	88.313	235.716	236.230	350.665	124.289	783.911	16.223.586	

Lampiran 2.

**Banyaknya Tenaga Kerja Menurut
Kabupaten/Kota dan Lapangan Usaha di Jawa Barat, Indonesia, dan Pulau Jawa Tahun 2016**

[Wilayah]	Kategori Lapangan Usaha														Jumlah (15)
	B,D,E (2)	C (3)	F (4)	G (5)	H (6)	I (7)	J (8)	K (9)	L (10)	M,N (11)	P (12)	Q (13)	R,S,U (14)		
[01] BOGOR	11.175	322.757	17.554	333.801	32.829	114.934	14.447	9.934	20.929	18.233	86.024	18.380	29.711	1.030.708	
[02] SUKABUMI	5.700	165.629	12.170	222.766	30.040	46.184	9.467	5.852	3.967	6.715	58.328	7.860	12.432	587.110	
[03] CIANJUR	4.495	88.354	10.553	212.371	25.224	51.410	9.662	5.717	3.450	4.941	39.836	5.597	11.850	473.460	
[04] BANDUNG	9.194	328.786	22.427	270.904	29.773	91.736	15.115	10.072	8.764	14.175	68.552	8.313	31.517	909.328	
[05] GARUT	4.009	121.555	9.817	192.609	25.354	47.827	9.080	10.076	2.813	5.426	62.490	7.898	12.719	511.673	
[06] TASIKMALAYA	2.103	96.327	3.435	127.271	11.285	27.733	4.913	4.462	1.153	3.612	54.478	4.728	7.603	349.103	
[07] CIAMIS	978	69.493	4.151	100.337	11.889	22.105	3.923	4.873	773	3.926	32.299	3.917	7.649	266.313	
[08] KUNINGAN	1.967	26.826	4.251	80.395	6.662	23.260	3.641	4.352	659	4.038	23.797	4.771	6.333	190.952	
[09] CIREBON	5.053	91.204	26.695	192.670	19.298	68.339	5.422	6.857	1.632	6.444	39.742	6.640	25.091	495.087	
[10] MAJALENGA	4.014	86.681	7.677	105.847	10.901	34.028	5.580	5.302	1.251	4.108	26.162	3.941	10.291	305.783	
[11] SUMEDANG	2.434	105.555	7.715	81.103	11.192	30.610	4.135	6.298	1.181	4.059	28.078	3.023	9.244	294.627	
[12] INDRAMAYU	5.699	44.209	10.721	145.152	15.648	60.972	5.609	7.346	1.151	5.772	32.481	5.959	21.533	362.252	
[13] SUBANG	2.637	73.849	8.399	135.844	10.071	52.477	6.321	7.439	1.911	4.292	30.239	6.721	14.746	354.946	
[14] PURWAKARTA	3.827	100.282	7.610	79.058	7.356	26.403	3.536	3.974	2.318	3.952	16.953	5.212	6.685	267.166	
[15] KARAWANG	4.222	183.665	10.555	214.464	12.662	74.895	6.718	9.875	5.691	8.794	32.299	9.680	18.511	592.031	
[16] BEKASI	7.887	444.260	20.115	239.644	31.285	78.894	9.008	7.166	11.420	18.146	43.465	11.649	22.578	945.517	
[17] BANDUNG BARAT	3.221	90.847	6.444	131.581	13.770	35.401	5.727	4.708	3.839	5.035	32.293	4.124	9.489	346.479	
[18] PANGANDARAN	474	43.614	1.891	43.018	2.513	11.191	934	1.127	497	2.107	8.614	1.252	3.014	120.246	
[71] BOGOR	1.983	32.284	5.506	83.689	9.498	40.882	5.600	10.576	6.869	9.967	24.059	8.579	9.431	248.923	
[72] SUKABUMI	1.450	11.416	2.761	33.953	4.672	12.586	1.970	8.937	2.235	1.529	9.829	2.001	3.898	97.237	
[73] BANDUNG	9.853	187.948	30.288	310.072	46.329	171.804	25.406	40.229	12.058	47.237	67.174	24.188	47.028	1.019.614	
[74] CIREBON	1.260	12.031	3.655	40.767	5.580	21.110	1.970	7.752	1.614	3.570	12.377	3.341	5.512	120.539	
[75] BEKASI	7.891	105.983	27.641	196.947	26.935	85.246	10.642	15.612	17.975	17.744	40.069	17.835	28.409	598.929	
[76] DEPOK	3.451	61.752	8.953	130.139	12.847	63.694	8.713	13.864	18.837	11.880	45.140	11.187	19.162	409.619	
[77] CIMAHI	1.268	83.692	2.822	41.412	3.913	21.001	2.830	7.056	3.847	3.592	11.515	3.731	5.279	191.958	
[78] TASIKMALAYA	2.091	66.622	3.643	64.433	8.326	26.071	3.259	6.490	3.147	3.719	20.766	4.819	6.749	220.135	
[79] BANJAR	748	14.564	1.557	20.577	1.822	6.570	1.316	1.680	407	2.137	6.026	1.691	1.903	60.998	
JAWA BARAT	109.084	3.060.185	279.006	3.830.824	427.674	1.347.363	184.944	227.626	140.388	225.150	953.085	197.037	388.367	11.370.733	
INDONESIA	1.380.480	15.999.907	3.832.432	22.369.399	2.468.245	8.417.604	1.186.072	1.720.556	757.695	1.751.280	6.442.141	1.557.485	2.437.170	70.320.466	
PULAU JAWA	454.374	11.871.101	2.334.081	13.441.017	1.533.554	5.469.746	734.720	1.056.460	529.313	1.229.161	3.493.146	768.001	1.657.270	44.571.944	

Lampiran 3.

Persentase Usaha/Perusahaan Menurut Kabupaten/Kota dan Lapangan Usaha di Jawa Barat Tahun 2016

[Wilayah]	Kategori Lapangan Usaha														
	B, D, E (2)	C (3)	F (4)	G. (5)	H. (6)	I. (7)	J. (8)	K. (9)	L. (10)	M, N. (11)	P. (12)	Q. (13)	R, S, U. (14)	Jumlah (15)	
[01] BOGOR	9,05	6,22	5,47	8,40	7,39	8,17	8,49	5,35	15,53	7,71	9,18	8,57	7,30	8,09	
[02] SUKABUMI	5,24	5,76	5,76	6,30	9,13	4,01	6,34	3,76	2,80	5,13	7,67	6,13	3,66	5,80	
[03] CIANJUR	4,04	6,15	4,20	5,79	7,73	4,12	5,80	3,06	2,70	3,74	4,12	4,32	3,89	5,41	
[04] BANDUNG	10,84	9,03	10,09	7,15	8,58	7,30	9,07	6,06	7,07	8,08	6,61	6,03	7,60	7,62	
[05] GARUT	4,12	7,82	3,84	5,69	7,43	3,95	6,25	4,10	2,35	4,08	5,67	5,39	4,03	5,59	
[06] TASIKMALAYA	2,81	8,44	1,58	3,81	3,33	2,44	3,33	2,70	1,00	3,15	7,12	4,12	2,59	4,06	
[07] CIAMIS	1,49	5,27	1,50	2,99	2,98	1,89	2,50	3,40	0,64	3,20	4,19	3,29	2,45	3,01	
[08] KUNINGAN	2,07	1,86	1,29	2,25	1,73	1,83	2,17	2,55	0,54	2,66	2,71	2,82	1,83	2,05	
[09] CIREBON	7,36	4,33	13,58	5,58	5,25	5,98	3,23	4,21	0,68	4,22	4,99	3,56	9,02	5,45	
[10] MAJALENGKA	5,48	5,46	2,74	3,10	3,16	2,99	3,59	3,71	0,96	3,29	2,98	3,41	3,04	3,38	
[11] SUMEDANG	1,80	3,51	2,20	2,30	3,07	2,45	2,46	2,95	0,74	2,08	2,59	2,41	2,10	2,51	
[12] INDRAMAYU	5,42	2,62	3,80	4,24	4,70	5,03	3,32	3,81	0,89	3,98	3,39	4,23	4,88	4,12	
[13] SUBANG	2,79	2,46	3,16	3,93	,06	4,34	4,05	4,01	1,60	3,03	3,33	3,82	3,62	3,66	
[14] PURWAKARTA	1,90	1,34	1,94	2,04	1,80	1,86	2,13	2,05	1,66	1,88	1,78	2,50	1,90	1,88	
[15] KARAWANG	3,51	2,74	4,06	5,95	2,68	5,81	3,81	4,63	3,66	3,58	4,83	4,50	4,76	5,04	
[16] BEKASI	5,33	2,90	5,44	5,51	3,41	5,60	4,64	3,27	7,03	4,76	3,84	6,27	5,06	4,98	
[17] BANDUNG BARAT	2,61	3,29	2,83	3,72	3,95	2,74	3,53	2,32	2,94	3,16	2,89	2,74	2,43	3,37	
[18] PANGANDARAN	0,59	3,52	0,62	1,16	0,56	0,72	0,49	0,84	0,37	1,66	1,12	1,04	0,88	1,30	
[71] BOGOR	1,42	1,16	1,53	1,73	1,53	2,36	2,39	3,25	4,44	2,52	1,74	2,26	2,22	1,86	
[72] SUKABUMI	0,67	0,65	0,85	0,80	1,19	0,86	1,08	1,73	1,89	0,85	1,05	0,98	0,98	0,86	
[73] BANDUNG	6,71	5,31	8,94	6,54	7,26	10,59	7,52	13,42	7,38	10,60	5,54	6,26	9,73	7,42	
[74] CIREBON	0,99	0,49	1,03	0,78	0,77	1,30	0,78	2,60	0,51	1,11	0,92	0,91	1,27	0,87	
[75] BEKASI	6,52	2,13	7,38	4,09	3,68	5,44	4,73	5,62	12,06	6,22	3,64	5,75	6,06	4,38	
[76] DEPOK	3,07	2,10	3,76	2,98	3,01	4,16	4,23	4,79	14,88	5,08	4,32	4,82	4,79	3,50	
[77] CIMAHI	1,30	1,03	0,96	1,06	0,74	1,61	1,66	1,90	3,25	1,70	1,06	1,29	1,48	1,23	
[78] TASIKMALAYA	2,35	3,71	1,04	1,58	1,43	1,92	1,65	2,98	2,10	1,97	2,03	2,11	1,87	1,97	
[79] BANJAR	0,50	0,69	0,40	0,54	0,44	0,55	0,75	0,94	0,35	0,56	0,69	0,49	0,55	0,56	
JAWA BARAT	100,00	100,00	100,00	100,00	100,00	100,00	100,00	100,00	100,00	100,00	100,00	100,00	100,00	100,00	

**Persentase Tenaga Kerja
Menurut Kabupaten/Kota dan Lapangan Usaha di Jawa Barat Tahun 2016**

[Wilayah]	Kategori Lapangan Usaha															Jumlah R. S. U. (14) (15)
	B, D, E (2)	C (3)	F (4)	G (5)	H (6)	I (7)	J (8)	K (9)	L (10)	M, N (11)	P (12)	Q (13)	R. S. U. (14) (15)			
[01] BOGOR	10,24	10,55	6,29	8,71	7,68	8,53	7,81	4,36	14,91	8,10	9,03	9,33	7,65	9,06		
[02] SUKABUMI	5,23	5,41	4,36	5,82	7,02	3,43	5,12	2,57	2,83	2,98	6,12	3,99	3,20	5,16		
[03] CIANJUR	4,12	2,89	3,78	5,54	5,90	3,82	5,22	2,51	2,46	2,19	4,18	2,84	3,05	4,16		
[04] BANDUNG	8,43	10,74	8,04	7,07	6,96	6,81	8,17	4,42	6,24	6,30	7,19	4,22	8,12	8,00		
[05] GARUT	3,68	3,97	3,52	5,03	5,93	3,55	4,91	4,43	2,00	2,41	6,56	4,01	3,27	4,50		
[06] TASIKMALAYA	1,93	3,15	1,23	3,32	2,64	2,06	2,66	1,96	0,82	1,60	5,72	2,40	1,96	3,07		
[07] CIAMIS	0,90	2,27	1,49	2,62	2,78	1,64	2,12	2,14	0,55	1,74	3,39	1,99	1,97	2,34		
[08] KUNINGAN	1,80	0,88	1,52	2,10	1,56	1,73	1,97	1,91	0,47	1,79	2,50	2,42	1,63	1,68		
[09] CIREBON	4,63	2,98	9,57	5,03	4,51	5,07	2,93	3,01	1,16	2,86	4,17	3,37	6,46	4,35		
[10] MAJALENGKA	3,68	2,83	2,75	2,76	2,55	2,53	3,02	2,33	0,89	1,82	2,74	2,00	2,65	2,69		
[11] SUMEDANG	2,23	3,45	2,77	2,12	2,62	2,27	2,24	2,77	0,84	1,80	2,95	1,53	2,38	2,59		
[12] INDRAMAYU	5,22	1,44	3,84	3,79	3,66	4,53	3,03	3,23	0,82	2,56	3,41	3,02	5,54	3,19		
[13] SUBANG	2,42	2,41	3,01	3,55	2,35	3,89	3,42	3,27	1,36	1,91	3,17	3,41	3,80	3,12		
[14] PURWAKARTA	3,51	3,28	2,73	2,06	1,72	1,96	1,91	1,75	1,65	1,76	1,78	2,65	1,72	2,35		
[15] KARAWANG	3,87	6,00	3,78	5,60	2,96	5,56	3,63	4,34	4,05	3,91	3,39	4,91	4,77	5,21		
[16] BEKASI	7,23	14,52	7,21	6,26	7,32	5,86	4,87	3,15	8,13	8,06	4,56	5,91	5,81	8,32		
[17] BANDUNG BARAT	2,95	2,97	2,31	3,43	3,22	2,63	3,10	2,07	2,73	2,24	3,39	2,09	2,44	3,05		
[18] PANGANDARAN	0,43	1,43	0,68	1,12	0,59	0,83	0,51	0,50	0,35	0,94	0,90	0,64	0,78	1,06		
[71] BOGOR	1,82	1,05	1,97	2,18	2,22	3,03	3,03	4,65	4,89	4,43	2,52	4,35	2,43	2,19		
[72] SUKABUMI	1,33	0,37	0,99	0,89	1,09	0,93	1,07	3,93	1,59	0,68	1,03	1,02	1,00	0,86		
[73] BANDUNG	9,03	6,14	10,86	8,09	10,83	12,75	13,74	17,67	8,59	20,98	7,05	12,28	12,11	8,97		
[74] CIREBON	1,16	0,39	1,31	1,06	1,30	1,57	1,07	3,41	1,15	1,59	1,30	1,70	1,42	1,06		
[75] BEKASI	7,23	3,46	9,91	5,14	6,30	6,33	5,75	6,86	12,80	7,88	4,20	9,05	7,31	5,27		
[76] DEPOK	3,16	2,02	3,21	3,40	3,00	4,73	4,71	6,09	13,42	5,28	4,74	5,68	4,93	3,60		
[77] CIMAHI	1,16	2,73	1,01	1,08	0,91	1,56	1,53	3,10	2,74	1,60	1,21	1,89	1,36	1,69		
[78] TASIKMALAYA	1,92	2,18	1,31	1,68	1,95	1,93	1,76	2,85	2,24	1,65	2,18	2,45	1,74	1,94		
[79] BANJAR	0,69	0,48	0,56	0,54	0,43	0,49	0,71	0,74	0,29	0,95	0,63	0,86	0,49	0,54		
JAWA BARAT	100,00	100,00	100,00	100,00	100,00	100,00	100,00	100,00	100,00	100,00	100,00	100,00	100,00	100,00		

Diterbitkan oleh:



**Badan Pusat Statistik
Provinsi Jawa Barat**
Jl. PHH. Mustofa No. 43
Bandung 40124



Ir. Dudung Supriyadi
Kepala Bidang Statistik Distribusi
Telepon: (022) 7272595
E-mail: dudung@bps.go.id
Website : <http://jabar.bps.go.id>



Konten Berita Resmi Statistik dilindungi oleh Undang-Undang, hak cipta melekat pada Badan Pusat Statistik. Dilarang mengumumkan, mendistribusikan, mengomunikasikan, dan/atau menggandakan sebagian atau seluruh isi tulisan ini untuk tujuan komersial tanpa izin tertulis dari Badan Pusat Statistik.